

Campaña Contra la Broca del Café

**Informe Mensual No.1
Enero de 2017**



Figura 1. Entrenamiento a través de Pláticas a Productores, sobre el Manejo Integrado de la Broca del Café, en el Área bajo atención del Programa durante el mes de Enero de 2017.

MELCHOR OCAMPO S/N STO. DOMINGO BARRIO BAJO, ETLA, OAX. TEL/FAX 01 (951) 52 1 54 23- 52 1 54 15
cesvo@prodigy.net.mx; cesvo2005@yahoo.com.mx

1. Antecedentes.

En Oaxaca, la Broca del Café se detectó en el Año de 1989 en la Localidad de la Merced de Potrero del Municipio de San Miguel del Puerto en la Región de la Costa, afectando una superficie de aproximadamente 500 hectáreas, de las que por ausencia de control se dispersaron al resto del Estado. Actualmente se calcula están afectadas 60,000 hectáreas de las 142,117 que se cultivan en la Entidad.

La Campaña contra la Broca del Café se implementó por primera vez en el año de 1993 bajo la conducción del Comité Regional de Sanidad Vegetal Tres Sierras en el seno del Consejo Estatal del Café del Gobierno del Estado, cuya operación actual conforme a la Normatividad vigente, la ejecuta el Comité Estatal de Sanidad Vegetal de Oaxaca.

En el mes de Enero del 2017 la Campaña en base a lo anterior, se proyectó para su ejecución en los Municipios de Candelaria Loxicha, Pluma Hidalgo, San Mateo Piñas, San Pedro Pochutla, San Pedro el Alto, Santa María Huatulco, San Miguel del Puerto, Villa de Tututepec de Melchor Ocampo, Santos Reyes Nopala, San Gabriel Mixtepec, San Juan Lachao, Santa Catarina Juquila, Putla Villa de Guerrero, Santa María Zacatepec, Santa María Yucuhiti, Santa Cruz Itundujia, San Andrés Cabecera Nueva, Santa María Chichotla, San Felipe Jalapa de Díaz, San Felipe Usila, San Pedro Ixcatlan, San Juan Bautista Valle Nacional y Santa María Jacatepec del estado de Oaxaca.

Municipios en los que se programó una meta de 6,500 hectáreas para la ejecución de acciones de Mapeo de predios, Trampeo con la colocación de trampas Artesanales para el control de focos de infestación de la Broca del Café, muestreo para evaluar los niveles de infestación, impartición de pláticas a productores sobre el manejo Integrado de la Plaga y supervisión de la Campaña a nivel de campo y Gabinete, para lo que contrataron 11 Técnicos de los cuales 6 son Profesionales de Proyecto y 5 auxiliares de campo. Cuyos resultados se evaluarán en los primeros meses del año 2018.

2. Situación Fitosanitaria.

Al mes de Enero de 2017 *Hypothenemus hampei* (Ferrari, 1867). Se encuentra presente en los Municipios de Pluma Hidalgo, Candelaria Loxicha, Putla Villa de Guerrero, Santa María Zacatepec, Santa María Chilchotla, San Felipe Jalapa de Díaz, San Juan Bautista Valle Nacional, Tanetze de Zaragoza, Cosolapa, Acatlán de Pérez Figueroa, San Miguel Soyaltepec, San Lorenzo Cuanicuiltitla, Huautla de Jiménez, San Lucas Zoquiapan, Eloxochitlan de Flores Magón, Mazatlán Villa de Flores, Santa Ana Cuauhtémoc, Huatepec, San Juan Coatzacoapan, San Bartolomé Ayautla, San Pedro Teutila, San Pedro Ixcatlán, San Juan Bautista Tuxtepec, San José Chiltepec, Santa María Jacatepec, Santiago Jocotepec, San Felipe Usila, Santiago Comaltepec, San Pedro Sochiapan, Chiquihuitlan de Benito Juárez, Santa María Tlalixtac, Concepción Pápalo, Santa María Pápalo, San Juan Tepeuxila, San Pedro Yolox, Santiago Comaltepec, Ixtlán de Juárez, Ayotzintepec, Santiago Camotlán, San Miguel Yotao, San Juan Yaae, San Juan Petlapa, San Idelfonso Villa Alta, San Juan Juquila Vilanos, Santiago Lalopa, San Juan Lalana, Santiago Choapan, San Andrés Yaa, San Andrés Solaga, San Juan Tabaa, San Cristóbal Lachiroag, San Melchor Betaza, Santo Domingo Roayaga, Santiago Yaveo, San Juan Comaltepec, Totontepec Villa de Morelos, San Juan Cotzocón, Santiago Zacatepec, Santa María Alotepec, Santiago Atitlán, Asunción Cacalotepec, Santa María Tepantlali, San Juan Juquila Mixes, San Juan Mazatlán, San Miguel Quetzaltepec, San Lucas Camotlán, Santiago Ixcuintepec, San Carlos Yautepec, Nejapa de Madero, Santo Domingo Tehuantepec, Santiago Lachiguiri, Guevea de Humboldt, Santa María Guienagati, Santiago Loallaga, Santo Domingo Petapa, San Juan Guichicovi, Matías Romero Avendaño, El Barrio de la Soledad, Asunción Ixtaltepec, Santa María Chimalapa, San Pablo Villa de Mitla, Santa María Ecatepec, San Pedro Mixtepec Juquila, San Juan Ozoloepec, Asunción Tlacolulita, San Miguel del Puerto, Santa María Huatulco, San Francisco Ozolotepec, San Pedro Pochutla, Santiago Xanica, Santa María Ozolotepec, San Mateo Piñas, San Pedro el Alto, Santa María Tonameca, San Agustín Loxicha, San Mateo Río Hondo, San Bartolomé Loxicha, Santa Catarina Juquila, San Pablo Coatlán, San Baltazar Loxicha, San Sebastián Coatlan, San Baltazar Loxicha, San Sebastián Coatlán, San Gabriel Mixtepec, San Juan Lachao, Santos Reyes Nopala, Santiago Yaitepec, San Juan Quiahije, San Miguel Panixtlahuaca, Tataltepec de Valdés, Santiago Jamiltepec, Santiago Tetepec, San Agustín Chayuco, Santiago Ixtayutla, Pinotepa de Don Luis, San Lorenzo, Santa Catarina Mechoacán San Pedro Atoyac, San Antonio Tepetlapa, La Reforma, San Juan Colorado, Santa Cruz Itundujia, San Andrés Cabecera Nueva, Santa Lucia Monte Verde, Santiago Nuyoo, Santa María Yucuhiti, Santiago Juxtlahuaca, Mesones Hidalgo, Santa María Zaniza, San Martín Huamelulpan, San Miguel Piedras, Asunción Cuyotepeji y Santa Ana Ateixtlahuaca (**Figura 3.**); afectando una Superficie de 60,000 Hectáreas de las cuales se atienden con la Campaña **2,400 hectáreas** en los Municipios de Pluma Hidalgo, Candelaria Loxicha, Putla Villa de Guerrero, Santa María Zacatepec, Santa María Chilchotla, San Felipe Jalapa de Díaz, San Juan Bautista Valle Nacional y Tanetze de Zaragoza del Estado de Oaxaca (**Figura.2**)



Figura2. Estatus Fitosanitario del Área de la Broca del Café al mes de Enero de 2017. Fuente: SINAVEF MAPA MULTIMEDIA, SENASICA-2017.



Figura 3. Área de atención de la Campaña contra la Broca del Café al mes de Enero de 2017. Fuente: Capa de Datos 2017.

3. Acciones Fitosanitarias.

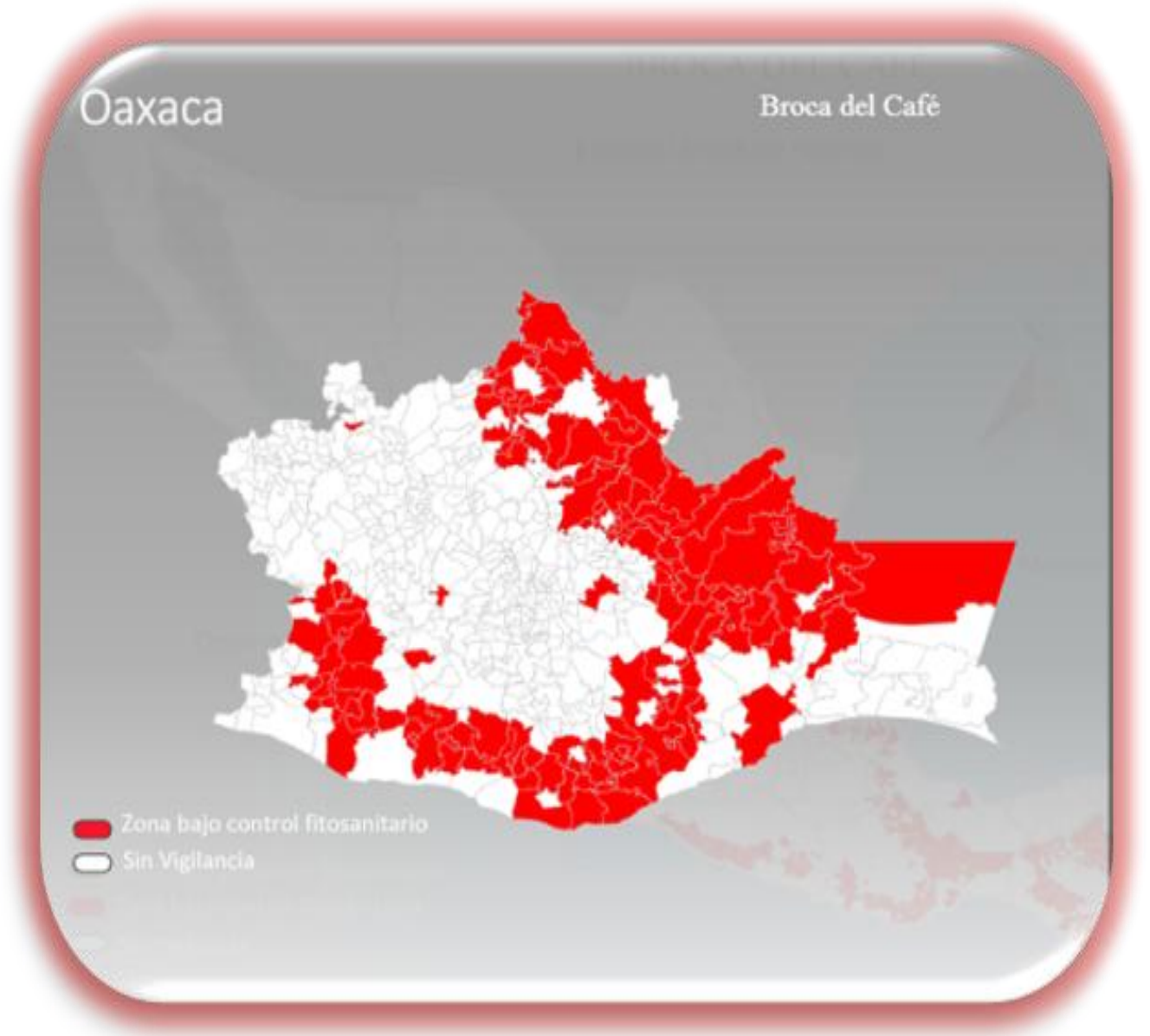
3.1. Entrenamiento

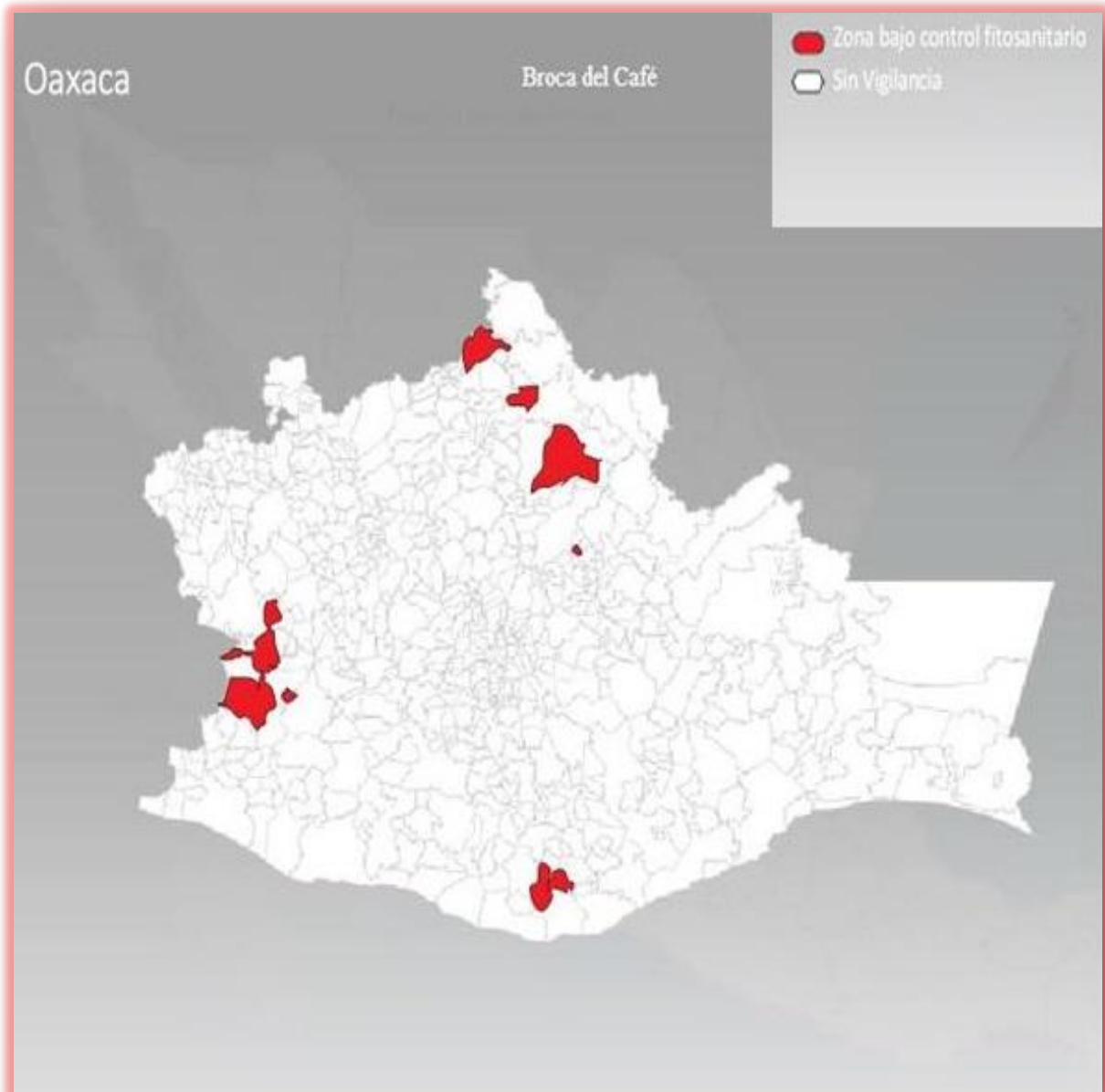
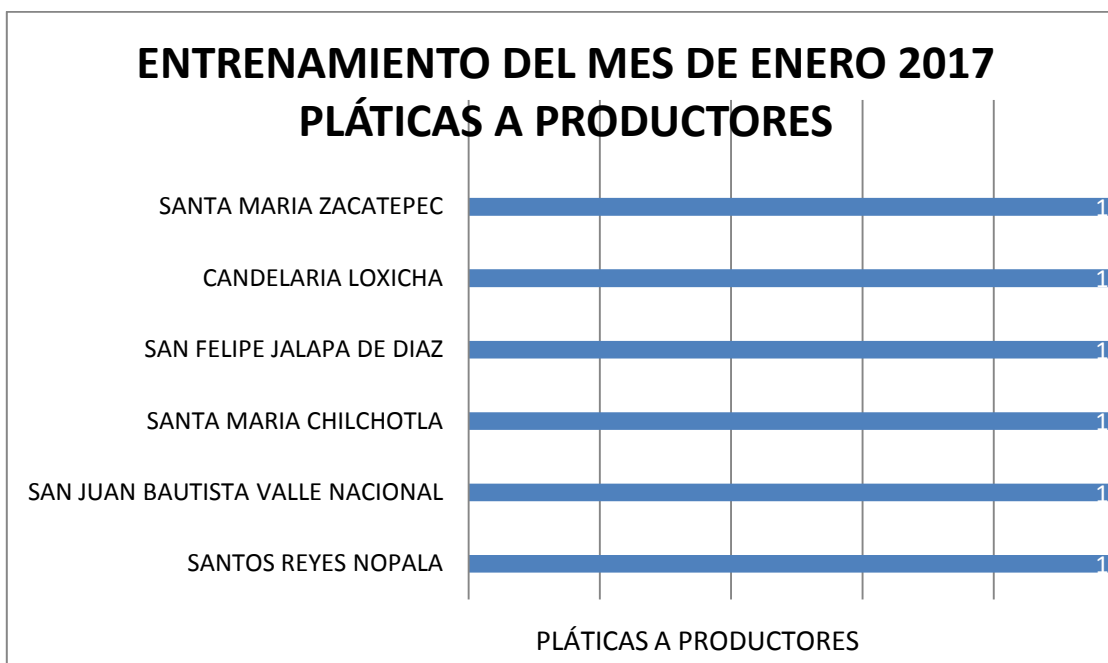

Gráfica 1. Pláticas a productores por Municipio en el mes de Enero de 2017. Fuente Entrenamiento. SICAFI 2017.

4. Cumplimiento de Metas.

4.1. Reporte Físico y Financiero.

**FORMATO DE INFORME MENSUAL DE AVANCE FISICO-FINANCIERO
PROGRAMA DE SANIDAD E INOCUIDAD AGROALIMENTARIA 2017
INFORME DE AVANCE FISICO-FINANCIERO MENSUAL**

COMPONENTE	III. Componente de Campañas Fitozoosanitarias
UNIDAD RESPONSABLE	Dirección General de Sanidad Vegetal
ENTIDAD FEDERATIVA	Oaxaca
ORGANISMO AUXILIAR	Comité Estatal de Sanidad Vegetal de Oaxaca
PROGRAMA DE TRABAJO	2017 Campaña contra broca del café
MES DE INFORME	Enero

Presupuesto Asignado a la Campaña:	Federal	Estatal	Propio	Total
	3,527,231.00	0.00	0.00	3,527,231.00

Gastos Relativos a la Campaña	Programado Anual		Ejercido en el mes		Acumulado al mes	
	Federal	Estatal	Federal	Estatal	Federal	Estatal
2017 Campaña contra broca del café	217,000.00	0.00	11,500.00	0.00	11,500.00	0.00

*Estos Importes no incluyen los gastos fijos de operación del Comité.

Actividad / Acción	Unidad de Medida	Programado Anual	En el mes		Acumulado al mes			Programado Anual		Ejercido en el mes		Acumulado al mes		
			Programado	Realizado	Programado	Realizado	% de avance	Federal	Estatal	Federal	Estatal	Federal	Estatal	% de avance
Entrenamiento														
Pláticas a productores	Evento	41	6	6	6	6	15 %	427,451.00		0.00	0.00	0.00	0.00	0 %
Evaluación														
Evaluación	Número	1	0	0	0	0	0 %			0.00	0.00	0.00	0.00	%
Mapeo														
mapeo	Hectáreas	3500	0	0	0	0	0 %	404,750.00		0.00	0.00	0.00	0.00	0 %
mapeo	Predios	1100	0	0	0	0	0 %			0.00	0.00	0.00	0.00	0 %
Muestreo														
Muestreo	Hectáreas	6500	0	0	0	0	0 %	674,350.00		109,485.40	0.00	109,485.40	0.00	16 %
Muestreo	Predios	2500	0	0	0	0	0 %			0.00	0.00	0.00	0.00	0 %
Supervisión														
Revisión de informes	Número	12	1	1	1	1	8 %	429,000.00		0.00	0.00	0.00	0.00	0 %
Supervisión	Número	12	1	0	1	0	0 %			0.00	0.00	0.00	0.00	0 %
Trampeo														
Trampeo	Hectáreas acumuladas	13000	0	0	0	0	0 %	1674,680.00		9,729.00	0.00	9,729.00	0.00	0 %
Trampeo	Hectáreas trampeadas	6500	0	0	0	0	0 %							
Instalación de trampas	Número	208000	0	0	0	0	0 %							
Trampeo	Predios	2500	0	0	0	0	0 %							
Sub Totales								3,310,231.00	0.00	118,914.40	0.00	118,914.40	0.00	0

SUB TOTAL ACCIONES:	3,310,231.00	0.00	118,914.40	0.00	118,914.40	0.00
SUB TOTAL GASTOS RELATIVOS A LA CAMPAÑA:	217,000.00	0.00	11,500.00	0.00	11,500.00	0.00
TOTAL:	3,527,231.00	0.00	130,414.40	0.00	130,414.40	0.00

Cuadro1.Reporte Físico y Financiero correspondiente al mes de Enero 2017.Fuente SIMOSICA. Campaña contra la Broca del Café 2017.

INFORME GRÁFICO

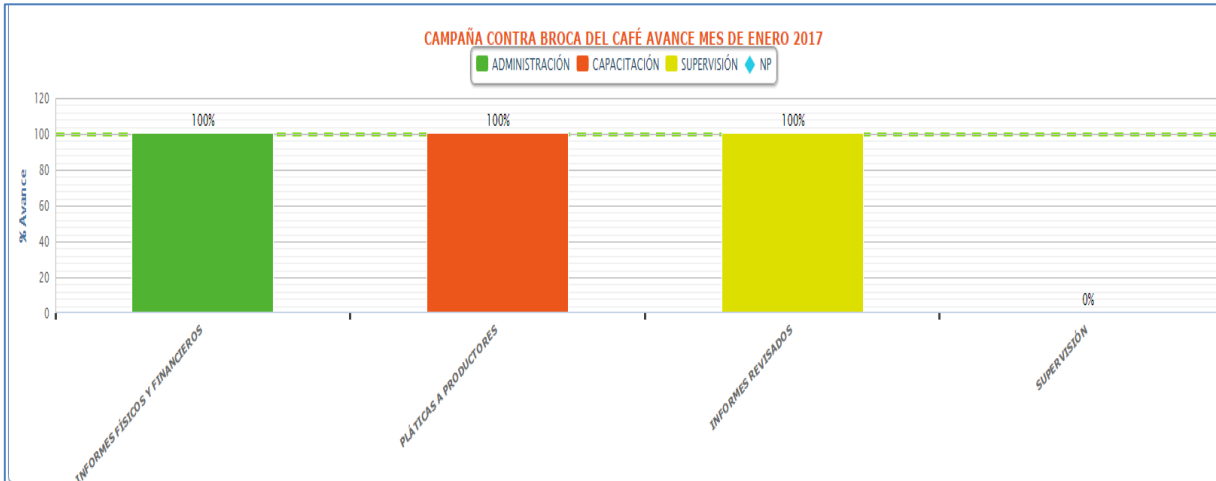

Gráfica 2. Avances registrados por subacción. Mes de Enero de 2017. Fuente: Gráficos Capa de Datos 2017.

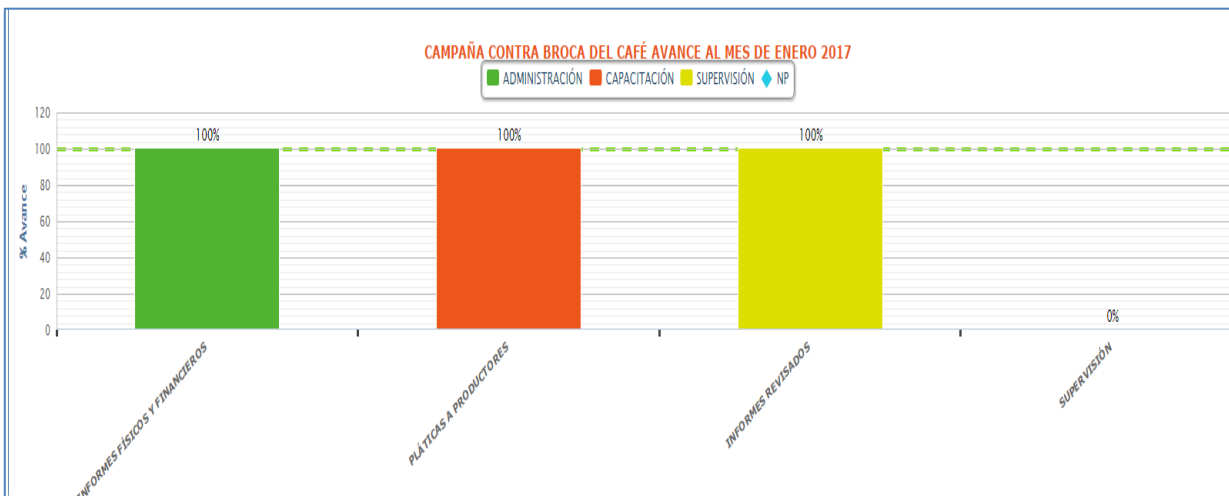

Gráfica 3. Avances registrados por subacción. Al Mes de Enero de 2017. Fuente: Gráficos Capa de Datos 2017.

A continuación se presentan los sitios atendidos a través de la campaña contra la Broca del Café.



Figura 4. Sitios atendidos a través de la campaña al mes de Enero de 2017. Fuente: Mapas Capa de Datos 2017.

5. IMPACTO DE LAS ACCIONES FITOSANITARIAS

En el mes Enero del presente Año se beneficiaron un total de 109 productores con la acción de Entrenamiento a través de 6 pláticas con el tema de Manejo Integrado de la Broca del Café.

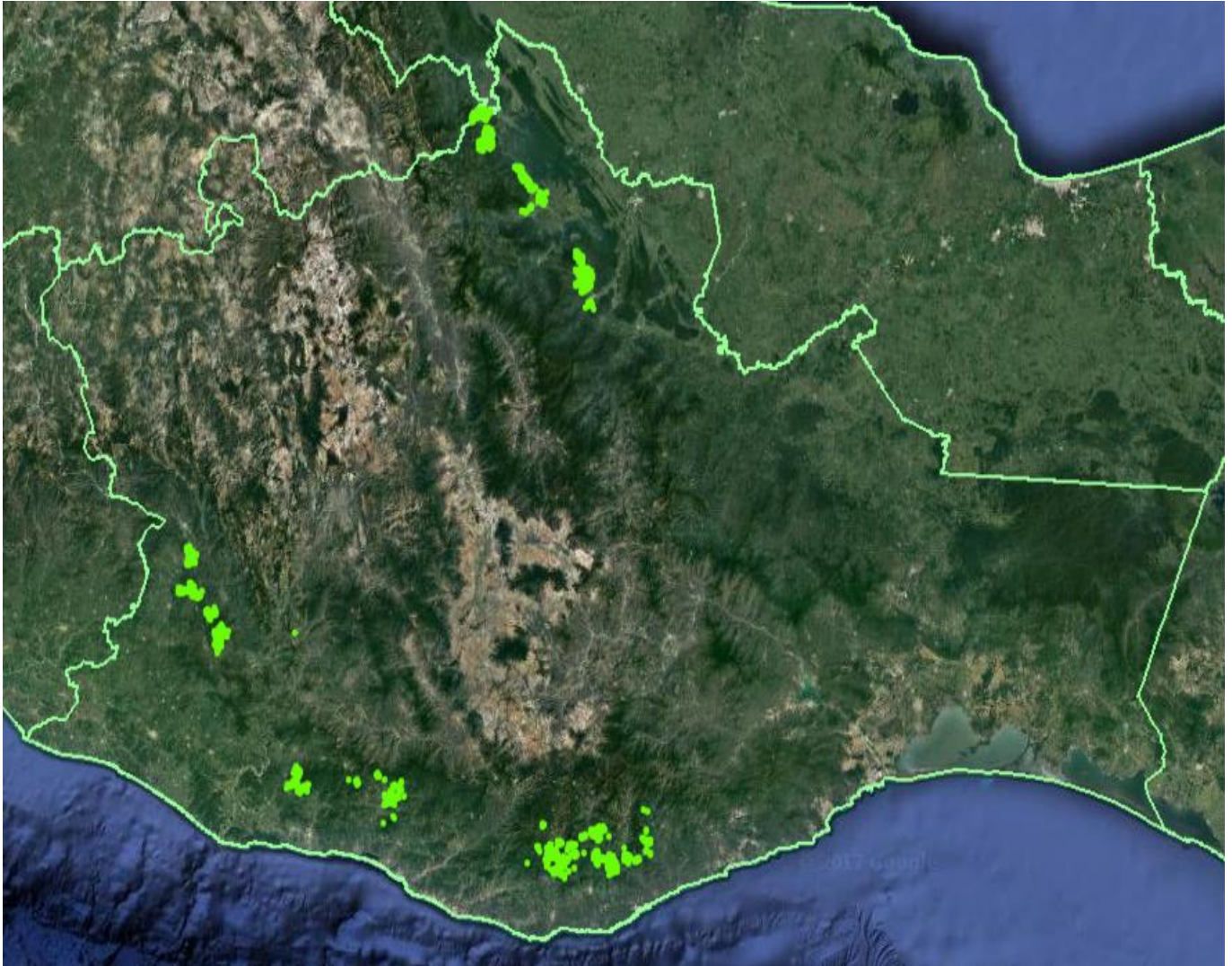
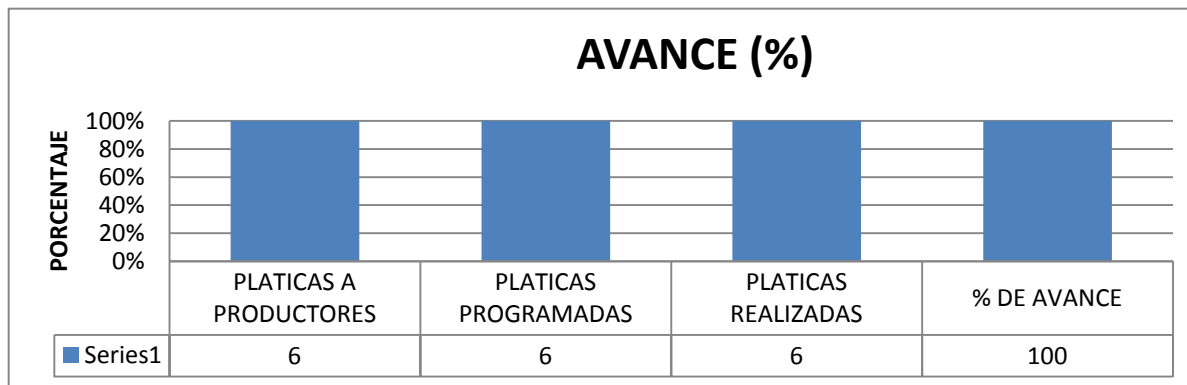

Gráfica 4. Avance porcentual de la Acción de Entrenamiento del mes de Enero 2017

MUNICIPIO	SUPERFICIE ATENDIDA(HA)	NIVEL DE INFESTACIÓN REGISTRADO 2016
CANDELARIA LOXICHA	114.00	7.70
PLUMA HIDALGO	286.00	7.10
PUTLA VILLA DE GUERRERO	222.00	5.11
SAN FELIPE JALAPA DE DIAZ	400.00	5.57
SANTA MARIA CHILCHOTLA	400.00	10.07
SANTA MARIA ZACATEPEC	178.00	5.12
TANETZE DE ZARAGOZA	400.00	3.05
SAN JUAN BAUTISTA VALLE NACIONAL	400.00	5.08
TOTAL	2,400.00	6.10

Cuadro 2. Porcentaje de Infestación alcanzado con Trampas de Monitoreo 2016.

Con la Campaña contra la Broca del Café, que opera el Comité Estatal de Sanidad Vegetal a favor del Sector Cafetalero de Oaxaca, se protegerá una superficie de 6,500 hectáreas en el que se estima participaran 2,500 productores de Café asentados en los 23 Municipios referidos anteriormente, donde se producen aproximadamente 213,000 Quintales de Café tipo exportación, con un valor en el mercado de 6 millones de pesos mexicanos que equivalen a 300 mil dólares americanos.